

## INVESTIČNÁ POMOC NA SLOVENSKU

### OPRÁVNENÉ PROJEKTY

O poskytnutie investičnej pomoci môžu požiadať nové ako aj etablované spoločnosti s projektami v nasledujúcich oblastiach:

- priemyselná výroba
- technologické centrum
- kombinovaný projekt priemyselnej výroby a technologického centra
- centrum podnikových služieb

Na poskytnutie investičnej pomoci neexistuje právny nárok a každá žiadosť je posudzovaná individuálne.

### OPRÁVNENÉ NÁKLADY

Pre účely investičnej pomoci je možné medzi oprávnené započítať náklady vynaložené na:

- nákup pozemkov a budov
- prenájom nových pozemkov a budov
- nákup nového technologického a strojového vybavenia
- nákup nehmotného investičného majetku – patenty, licencie, know-how a pod. alebo
- mzdové náklady novovytvorených pracovných miest počas obdobia 2 rokov

Technológie, ktoré majú byť začlenené do oprávnených nákladov, musia byť nové t.j. vyrobené nie skôr ako dva roky pred obstaraním a obstarané za trhových podmienok

### ČASOVÝ HARMONOGRAM

Investor má na realizáciu projektu maximálne 5 rokov (v prípade veľkých projektov je to 7 rokov). V prípade tvorby pracovných miest má investor na ich vytvorenie maximálne 8 rokov (v prípade veľkých projektov je to 10 rokov).

Práce na projekte môžu začať najskôr po podaní žiadosti o investičnú pomoc na Ministerstvo hospodárstva.

### FORMY INVESTIČNEJ POMOCI

Investičnú pomoc je možné poskytnúť v nasledujúcich formách (poskytované ex-post):

- úľava na dani z príjmov
- dotácia na dlhodobý hmotný majetok a dlhodobý nehmotný majetok
- príspevok na novovytvorené pracovné miesta
- nájom/predaj nehnuteľností vo verejnom vlastníctve za zvýhodnenú cenu

### PRIEMYSELNÁ VÝROBA

V prípade projektov priemyselnej výroby existujú podmienky minimálnej výšky investície, podielu nového technologického zariadenia na oprávnených nákladoch a tvorby nových pracovných miest v závislosti od miery nezamestnanosti v danom okrese a žiadanej formy investičnej pomoci.

—  
V prípade expanzií existuje povinnosť nárastu výroby alebo tržieb minimálne o 5%.

### Kategorizácia okresov SR na základe miery nezamestnanosti

(Júl 2022)

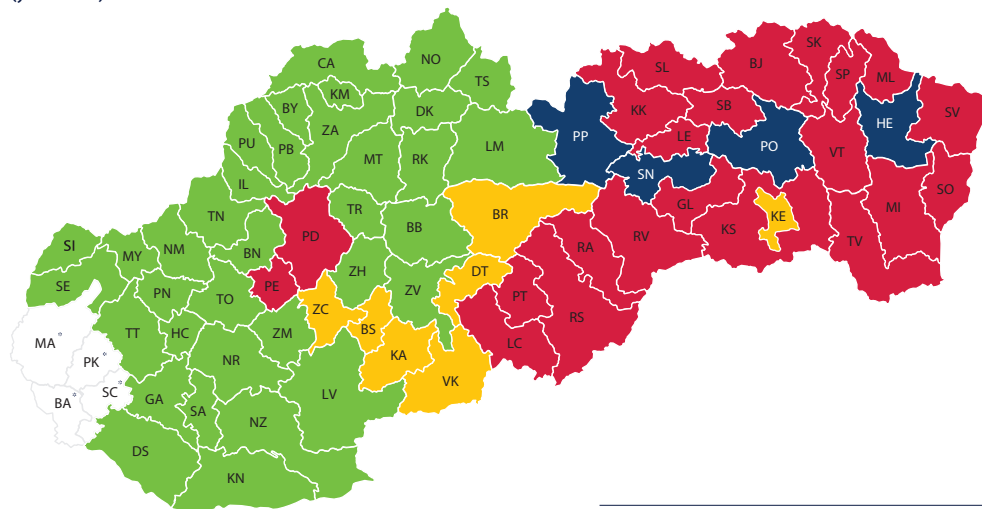

\*V Bratislavskom kraji nie je možné poskytnúť investičnú pomoc.

		Min. výška investície	Min. výška investície	Min. výška investície/ počet nových prac. miest	Min. výška investície
	Minimálny podiel nových technológií na investícii	Dotácia	Úľava na dani z príjmov	Príspevok na novovytvorené pracovné miesta	Nájom/predaj nehnuteľnosti za zvýhodnenú cenu
A	60%	20 mil. €	3 mil. €	neposkytuje sa	3 mil. €
B	50%	10 mil. €	1,5 mil. €	1,5 mil. €/100	1,5 mil. €
C	40%	5 mil. €	0,75 mil. €	0,75 mil. €/50	0,75 mil. €
D**	30%	0,25 mil. €	0,1 mil. €	0,1 mil. €/10	0,1 mil. €

\*V prípade, že prijímateľom pomoci je malý a stredný podnik (MSP) sa minimálna výška investície a počet novovytvorených pracovných miest znižuje na aspoň ½. \*\*Pred podaním žiadosti odporúčame skontrolovať aktuálny zoznam najmenej rozvinutých okresov (kategória D) na stránke Ústredia práce, sociálnych vecí a rodiny (ÚPSVaR). Zoznam sa prehodnocuje na kvartálnej báze.

## TECHNOLOGICKÉ CENTRÁ

V prípade projektov technologických centier existujú podmienky minimálnej výšky investície, tvorby nových pracovných miest a minimálneho násobku mzdy ktorá bude vyplácaná novým zamestnancom v závislosti od žiadanej formy investičnej pomoci a príslušnosti projektu k prioritnej oblasti sektorovej špecializácie.

### Minimálne podmienky pre projekty technologických centier

Príslušnosť k sektorovej špecializácii	Min. počet novovytvorených pracovných miest	Min. násobok priemernej mzdy v okrese*	Minimálna výška investície			
			Dotácia	Úľava na dani z príjmov	Príspevok na novovytvorené pracovné miesta	Nájom/predaj nehnuteľnosti za zvýhodnenú cenu
Prioritné oblasti	5	2,0	100 000 €	50 000 €	50 000 €	50 000 €
Ostatné oblasti	10	1,7	200 000 €	100 000 €	100 000 €	100 000 €

Pre okresy Košice I – IV sa zohľadňuje najnižšia priemerná mzda.

\*Podmienka sa považuje za automaticky splnenú pre roky 2022 a 2023.

## CENTRÁ PODNIKOVÝCH SLUŽIEB

V prípade projektov centier podnikových služieb existujú podmienky minimálnej výšky investície, tvorby nových pracovných miest a minimálneho násobku mzdy, ktorá bude vyplácaná novým zamestnancom v závislosti od žiadanej formy investičnej pomoci a príslušnosti projektu k prioritnej oblasti sektorovej špecializácie.

### Minimálne podmienky pre projekty centier podnikových služieb

Príslušnosť k sektorovej špecializácii	Min. počet novovytvorených pracovných miest	Min. násobok priemernej mzdy v okrese*	Minimálna výška investície			
			Dotácia	Úľava na dani z príjmov	Príspevok na novovytvorené pracovné miesta	Nájom/predaj nehnuteľnosti za zvýhodnenú cenu
Prioritné oblasti	10	1,8	100 000 €	0 €	0 €	0 €
Ostatné oblasti	25	1,5	neposkytuje sa	0 €	0 €	0 €

Pre okresy Košice I – IV sa zohľadňuje najnižšia priemerná mzda.

\* Podmienka sa považuje za automaticky splnenú pre roky 2022 a 2023.

## INTENZITA POMOCI

Maximálna výška investičnej pomoci vo všetkých typoch projektov predstavuje maximálny podiel z oprávnených nákladov, ktorý môže byť investorovi schválený vo forme investičnej pomoci. Bratislavský kraj je vylúčený z poskytovania investičnej pomoci.

### Maximálne intenzity investičnej pomoci\*

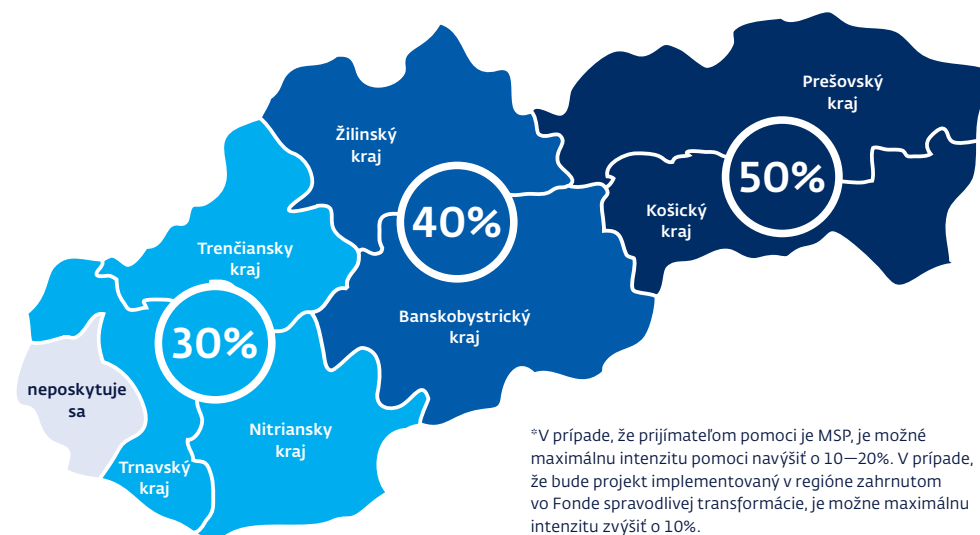

## PRIORITNÉ OBLASTI V PROJEKTOCH TECHNOLOGICKÝCH CENTIER

- výroba potravín
- výroba chemikálií a chemických produktov
- výroba základných farmaceutických výrobkov a farmaceutických prípravkov
- výroba počítačových, elektronických a optických výrobkov
- výroba elektrických zariadení
- výroba strojov a zariadení i. n.
- výroba motorových vozidiel, návesov a prívosov
- výroba ostatných dopravných prostriedkov

## PRIORITNÉ OBLASTI V PROJEKTOCH CENTIER PODNIKOVÝCH SLUŽIEB

- riadenie spoločnosti
- financie
- informačné technológie

Tento materiál má iba informačný charakter. Jeho cieľom nie je poskytovať vyčerpávajúcu analýzu problematiky investičnej pomoci. V prípade ďalších otázok prosím kontaktujte SARIO na invest@sario.sk